

福井県感染症発生動向調査速報

<<平成25年>>

<週報> 第25週 (平成25年 6月17日 ~ 6月23日)

発行日: 平成25年6月26日

発行: 福井県健康福祉部健康増進課

福井県衛生環境研究センター

kansen@erc.pref.fukui.jp

注目疾患の動向

1. 【今週の上位5疾患】 感染性胃腸炎152名(6.91名) A群溶血性レンサ球菌咽頭炎66名(3.00名) 流行性耳下腺炎42名(1.91名) 手足口病28名(1.27名) 水痘23名(1.05名)
()内は定点当たり人数
2. 【報告数の多い疾患】 感染性胃腸炎(152名) A群溶血性レンサ球菌咽頭炎(66名) 流行性耳下腺炎(42名) 手足口病(28名) 水痘(23名)
3. 【感染性胃腸炎】報告数は152名です。定点当たり報告数は増加しました(5.36名 6.91名)。地域別にみると、福井地区11.00名、奥越地区7.00名、坂井地区6.67名、二州地区6.00名、丹南地区4.20名、若狭地区1.00名の順となっています。
4. 【A群溶血性レンサ球菌咽頭炎】報告数は66名です。定点当たり報告数は減少しました(4.14名 3.00名)。地域別にみると、丹南地区5.20名、坂井地区4.00名、二州地区3.33名、福井地区2.00名、奥越地区1.50名、若狭地区0.50名の順となっています。
5. 【流行性耳下腺炎】報告数は42名です。定点当たり報告数は増加しました(0.77名 1.91名)。地域別にみると、丹南地区5.60名、福井地区1.57名、二州地区0.67名、坂井地区0.33名の順となっています。
6. 【手足口病】報告数は28名です。定点当たり報告数は増加しました(0.77名 1.27名)。地域別にみると、坂井地区2.00名、丹南地区1.60名、福井地区1.57名、若狭地区1.50名の順となっています。

感染性胃腸炎

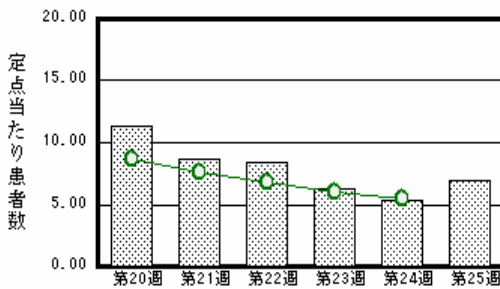

A群溶血性レンサ球菌咽頭炎

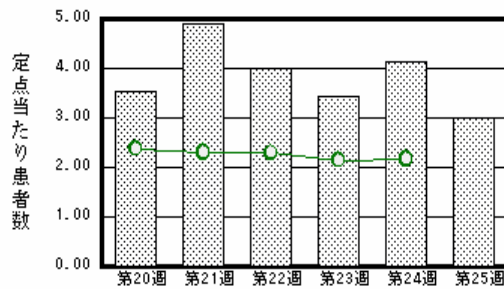

流行性耳下腺炎

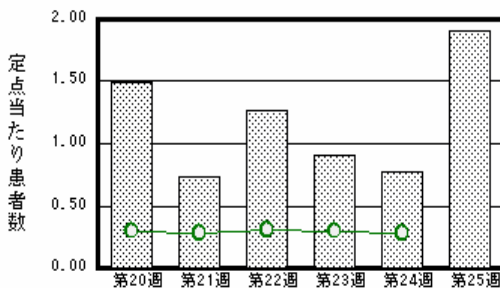

手足口病

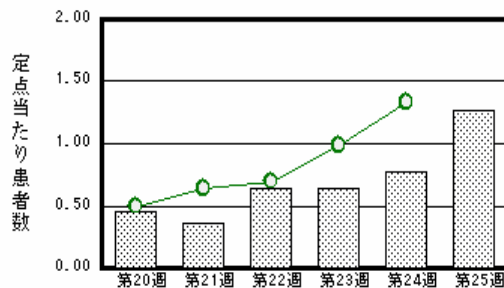

棒グラフは福井県、折れ線グラフは全国の数値を表しています。

各疾患の動向グラフについては福井県感染症情報のホームページをご覧ください。

感染症週報全国版の要点

2013年第23週号(6月3日~6月9日)要点

| | |
|----------|---|
| 発生動向総覧 | < 第23週 > 咽頭結膜熱の定点当たり報告数は第19週以降増加が続いており、過去5年間の同時期と比較してやや多い/その他最新動向 |
| 注目すべき感染症 | < 今週は該当記事はありません > |
| 病原体情報 | 咽頭結膜熱患者から検出されているアデノウイルス2011~2013年 |
| 速報 | 2010年1月~2013年3月における手足口病およびヘルパンギーナ患者検体からのエンテロウイルス検出状況 - 石川県 |
| 海外感染症情報 | 新種のコロナウイルス感染症について / アフリカ髄膜炎帯地帯は髄膜炎菌感染症の流行時期に入っています / 中東で発生している新種のコロナウイルス感染症について / 鳥インフルエンザA(H5N1)に感染した患者の発生状況について / 中東呼吸器症候群(MERS)の発生状況について / コンゴ民主共和国で黄熱の患者が発生しました |
| 感染症の話 | < 今週はお休みです > |

詳細は国立感染症研究所感染症情報センターのホームページをご覧ください。Http://www.nih.go.jp/niid/ja/from-idsc.html

全数届出の感染症(福井県)

- 1類感染症:報告はありませんでした。
- 2類感染症:結核1名の報告がありました。
- 3類感染症:報告はありませんでした。
- 4類感染症:報告はありませんでした。
- 5類感染症全数把握対象:風しん1名の報告がありました。

(なお、第24週に侵襲性肺炎球菌感染症は1名の報告がありました。)

福井県感染症発生動向調査

[定点報告:五類感染症(週報分)] 平成25年 第25週 平成25年6月17日(月)～平成25年6月23日(日)

| 定点種別 (定点数) | 保健所 病名 | 福井 | 坂井 | 二州 | 若狭 | 奥越 | 丹南 | 計 | 前週 | 全国(24週) |
|---------------------|------------------------------|----------|---------|---------|--------|---------|---------|----------|----------|------------|
| インフル インザ (32) | インフルエンザ (鳥インフルエンザ を除く) | 1 0.09 | 1 0.33 | | | 1 0.33 | 2 0.25 | 5 0.16 | 12 0.38 | 1269 0.26 |
| 小児科 (22) | RSウイルス感 染症 | 2 0.29 | | | | | | 2 0.09 | 5 0.23 | 331 0.10 |
| | 咽頭結膜熱 | 5 0.71 | 7 2.33 | 1 0.33 | | | | 13 0.59 | 22 1.00 | 2232 0.71 |
| | A群溶血性レンサ 球菌咽頭炎 | 14 2.00 | 12 4.00 | 10 3.33 | 1 0.50 | 3 1.50 | 26 5.20 | 66 3.00 | 91 4.14 | 6817 2.16 |
| | 感染性胃腸炎 | 77 11.00 | 20 6.67 | 18 6.00 | 2 1.00 | 14 7.00 | 21 4.20 | 152 6.91 | 118 5.36 | 17255 5.47 |
| | 水痘 | 6 0.86 | 3 1.00 | 1 0.33 | 1 0.50 | 3 1.50 | 9 1.80 | 23 1.05 | 34 1.55 | 4270 1.35 |
| | 手足口病 | 11 1.57 | 6 2.00 | | 3 1.50 | | 8 1.60 | 28 1.27 | 17 0.77 | 4181 1.33 |
| | 伝染性紅斑 | | | | | | | | | 315 0.10 |
| | 突発性発しん | 2 0.29 | | 4 1.33 | 1 0.50 | | 3 0.60 | 10 0.45 | 13 0.59 | 2093 0.66 |
| | 百日咳 | | | | | | | | | 38 0.01 |
| | ヘルパンギーナ | 7 1.00 | | | 2 1.00 | 3 1.50 | 2 0.40 | 14 0.64 | 12 0.55 | 1282 0.41 |
| 流行性耳下腺 炎 | 11 1.57 | 1 0.33 | 2 0.67 | | | 28 5.60 | 42 1.91 | 17 0.77 | 899 0.28 | |
| 眼科 (3) | 急性出血性結膜 炎 | | * | * | * | * | | | | 18 0.03 |
| | 流行性角結膜 炎 | 3 1.50 | | | | | 3 1.00 | | | 416 0.61 |
| 基幹 (6) | 細菌性髄膜炎 | | | | | | | | | 5 0.01 |
| | 無菌性髄膜炎 | 1 0.50 | | | | | | 1 0.17 | | 17 0.04 |
| | マイコプラズマ肺 炎 | 2 1.00 | | | | | | 2 0.33 | | 269 0.57 |
| | クラミジア肺炎(オウム 病は除く) | | | | | | | | | 9 0.02 |
| | インフルエンザ (入院患者数) | | | | | | | | | |

インフルエンザは、小児科定点+内科定点

細字は定点当たり患者数

(注) 印は、平成15年11月5日以降届出対象疾患。

*欄には定点はありません

福井県感染症発生動向調査(定点報告:五類感染症)

平成25年第25週 平成25年6月17日(月)～平成25年6月23日(日)

| インフルエンザ 定点 | インフルエンザ(鳥インフルエンザを除く) | 小児科 定点 | RSウイルス 感染症 | 咽頭結 膜熱 | A群溶 血性レ ンサ球 菌咽頭 炎 | 感染性 胃腸炎 | 水痘 | 手足口 病 | 伝染性 紅斑 | 突発性 発しん | 百日咳 | ヘルパ ンギー ナ | 流行性 耳下腺 炎 | 眼科・基幹 定点 | 急性出血 性結膜炎 | 流行性角 結膜炎 | 細菌性髄 膜炎 | 無菌性髄 膜炎 | マイコプラ ズマ肺炎 | クラミジア 肺炎(オウ ム病を除く) | インフルエ ンザ(入院 患者数) | |
|---------------|----------------------|-----------|---------------|-----------|-------------------------------|------------|------|----------|-----------|------------|-----|-----------------|-----------------|-------------|--------------|-------------|------------|------------|---------------|--------------------------|------------------------|-----|
| ～5ヶ月 | | ～5ヶ月 | 1 | | | 3 | | 1 | | | | | | ～5ヶ月 | | | | | | | | |
| ～11ヶ月 | | ～11ヶ月 | 1 | 2 | | 6 | 3 | 2 | | 2 | | | | ～11ヶ月 | | | | | | | | |
| 1歳 | | 1歳 | | 6 | 4 | 31 | 5 | 19 | | 6 | | 8 | 2 | 1歳 | | | | | | | | |
| 2歳 | | 2歳 | | 4 | 3 | 15 | 5 | 3 | | 1 | | 3 | 4 | 2歳 | | | | | | | | |
| 3歳 | | 3歳 | | | 16 | 19 | 3 | 2 | | | | 2 | 10 | 3歳 | | | | | | | | |
| 4歳 | 1 | 4歳 | | 1 | 8 | 13 | 3 | | | | | | 9 | 4歳 | | | | | | | | |
| 5歳 | | 5歳 | | | 11 | 17 | 2 | | | 1 | | 1 | 7 | 5歳 | | | | | | | | |
| 6歳 | | 6歳 | | | 7 | 5 | 1 | | | | | | 4 | 6歳 | | | | | | | | |
| 7歳 | | 7歳 | | | 5 | 4 | | | | | | | 2 | 7歳 | | | | | | | | |
| 8歳 | | 8歳 | | | 1 | 8 | 1 | | | | | | | 8歳 | | | | | | | | |
| 9歳 | 3 | 9歳 | | | 4 | 3 | | | | | | | 2 | 9歳 | | | | | | | | |
| 10～14歳 | | 10～14歳 | | | 4 | 14 | | | | | | | 2 | 10～14歳 | | | | | | 1 | | |
| 15～19歳 | | 15～19歳 | | | | 8 | | | | | | | | 15～19歳 | | | | | | | | |
| 20～29歳 | | 20歳以上 | | | 3 | 6 | | 1 | | | | | | 20～29歳 | | 2 | | | | | | |
| 30～39歳 | | | | | | | | | | | | | | 30～39歳 | | | | 1 | | | | |
| 40～49歳 | 1 | | | | | | | | | | | | | 40～49歳 | | | | | | | | |
| 50～59歳 | | | | | | | | | | | | | | 50～59歳 | | 1 | | | | | | |
| 60～69歳 | | | | | | | | | | | | | | 60～69歳 | | | | | | 1 | | |
| 70～79歳 | | | | | | | | | | | | | | 70歳以上 | | | | | | | | |
| 80歳以上 | | | | | | | | | | | | | | | | | | | | | | |
| 合計 | 5 | 合計 | 2 | 13 | 66 | 152 | 23 | 28 | | 10 | | 14 | 42 | 合計 | | 3 | | 1 | 2 | | | |
| 前期計 | 12 | 前期計 | 5 | 22 | 91 | 118 | 34 | 17 | | 13 | | 12 | 17 | 前期計 | | | | | | | | |
| 当期間/前期 | 0.42 | 当期間/前期 | 0.4 | 0.59 | 0.73 | 1.29 | 0.68 | 1.65 | *** | 0.77 | *** | 1.17 | 2.47 | 当期間/前期 | *** | *** | *** | *** | *** | *** | *** | *** |
| 増減数 | -7 | 増減数 | -3 | -9 | -25 | 34 | -11 | 11 | | -3 | | 2 | 25 | 増減数 | | 3 | | 1 | 2 | | | |

(注) 印は、平成15年11月5日以降届出対象疾患

***は前期計が"0"のとき