

福井県感染症発生動向調査速報

<<平成21年>>

<週報> 第50週 (平成21年12月7日～12月13日)

発行日：平成21年12月16日

<月報> 11月 (平成21年11月1日～11月30日)

発行：福井県健康福祉部健康増進課

福井県衛生環境研究センター

kansen@erc.pref.fukui.jp

注目疾患の動向

1. 【今週の上位5疾患】 インフルエンザ1,721名(53.78名) 感染性胃腸炎211名(9.59名) 水痘48名(2.18名) RSウイルス感染症25名(1.14名) 突発性発しん16名(0.73名) 流行性耳下腺炎16名(0.73名) ()内は定点当たり人数
2. 【報告数の多い疾患】 インフルエンザ(1,721名) 感染性胃腸炎(211名) 水痘(48名) RSウイルス感染症(25名) 突発性発しん(16名) 流行性耳下腺炎(16名)
3. 【インフルエンザ】報告数は1,721名です。定点当たり報告数は減少しました(60.66名 53.78名)。地域別にみると、丹南地区65.00名、福井地区57.73名、坂井地区51.67名、二州地区46.00名、奥越地区45.33名、若狭地区30.33名の順となっています。
4. 【感染性胃腸炎】報告数は211名です。定点当たり報告数は減少しました(9.95名 9.59名)。地域別にみると、福井地区14.86名、丹南地区14.00名、坂井地区6.67名、二州地区5.33名、若狭地区0.50名の順となっています。
5. 【水痘】報告数は48名です。定点当たり報告数は減少しました(2.23名 2.18名)。地域別にみると、坂井地区3.33名、二州地区3.33名、丹南地区2.60名、福井地区2.00名、奥越地区0.50名の順となっています。
6. 【RSウイルス感染症】報告数は25名です。定点当たり報告数は増加しました(0.68名 1.14名)。地域別にみると、坂井地区3.67名、福井地区1.14名、二州地区1.00名、丹南地区0.60名の順となっています。

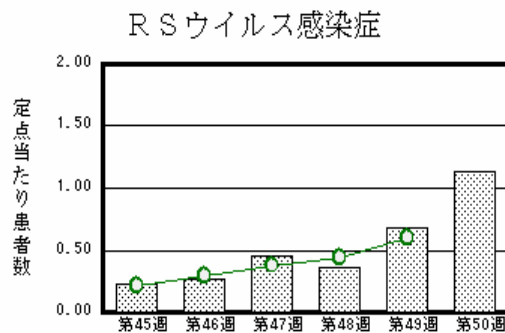
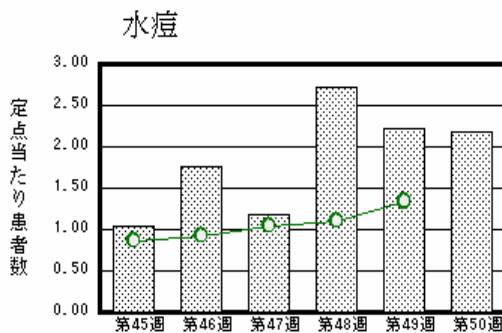
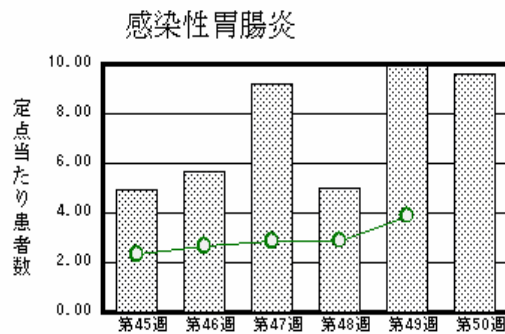
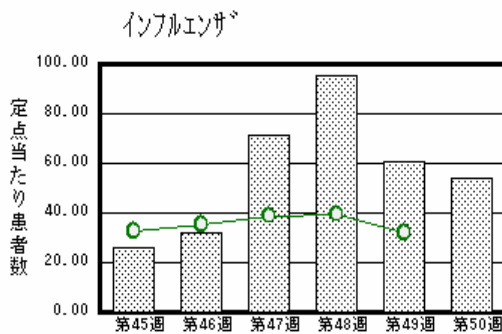

棒グラフは福井県、折れ線グラフは全国の数値を表しています。

各疾患の動向グラフについては福井県感染症情報のホームページをご覧ください。

感染症週報全国版の要点

2009年第48週号(11月23日～11月29日)要点

| | |
|----------|--|
| 発生動向総覧 | < 第48週 > 水痘の定点当たり報告数は第42週以降増加が続いている / その他最新動向 |
| 注目すべき感染症 | < インフルエンザ > 第48週の定点当たり報告数は39.63と3週連続で増加し、2009年の最高値を更新した |
| 病原体情報 | インフルエンザウイルス2009/10 シーズン / 感染性胃腸炎関連ウイルス2008/09 & 2009/10 シーズン |
| 速報 | 細菌性赤痢 - 2008年 / 新型インフルエンザ感染が証明された劇症型溶血性レンサ球菌感染症の1例 - 堺市 |
| 海外感染症情報 | < 今週は該当記事はありません > |
| 感染症の話 | < 今週はお休みです > |

詳細は国立感染症研究所感染症情報センターのホームページをご覧ください。 <http://www.idsc.nih.go.jp>

全数届出の感染症(福井県)

- 1類感染症:報告はありませんでした。
- 2類感染症:結核1名の報告がありました。
(なお、第49週に結核1名の報告がありました。)
- 3類感染症:報告はありませんでした。
- 4類感染症:報告はありませんでした。
- 5類感染症全数把握対象:報告はありませんでした。

福井県感染症発生動向調査

[定点報告:五類感染症(週報分)] 平成21年 第50週 平成21年12月7日(月)～平成21年12月13日(日)

| 定点種別 (定点数) | 保健所 病名 | 福井 | 坂井 | 二州 | 若狭 | 奥越 | 丹南 | 計 | 前週 | 全国(49週) |
|---------------|--------------------------|-----------|-----------|-----------|----------|-----------|-----------|------------|------------|--------------|
| 小児科 (32) | インフルエンザ (鳥インフルエンザを除く) | 635 57.73 | 155 51.67 | 184 46.00 | 91 30.33 | 136 45.33 | 520 65.00 | 1721 53.78 | 1941 60.66 | 153131 31.82 |
| | RSウイルス感染症 | 8 1.14 | 11 3.67 | 3 1.00 | | | 3 0.60 | 25 1.14 | 15 0.68 | 1832 0.60 |
| | 咽頭結膜熱 | 2 0.29 | | | | 1 0.50 | 2 0.40 | 5 0.23 | 3 0.14 | 397 0.13 |
| | A群溶血性レンサ球菌咽頭炎 | 3 0.43 | 1 0.33 | 2 0.67 | 1 0.50 | | 7 1.40 | 14 0.64 | 14 0.64 | 2963 0.98 |
| | 感染性胃腸炎 | 104 14.86 | 20 6.67 | 16 5.33 | 1 0.50 | | 70 14.00 | 211 9.59 | 219 9.95 | 11851 3.90 |
| | 水痘 | 14 2.00 | 10 3.33 | 10 3.33 | | 1 0.50 | 13 2.60 | 48 2.18 | 49 2.23 | 4072 1.34 |
| | 手足口病 | 1 0.14 | | 1 0.33 | | | 4 0.80 | 6 0.27 | 18 0.82 | 700 0.23 |
| | 伝染性紅斑 | | | 1 0.33 | | | | 1 0.05 | | 206 0.07 |
| | 突発性発しん | 2 0.29 | | 5 1.67 | | 2 1.00 | 7 1.40 | 16 0.73 | 11 0.50 | 1568 0.52 |
| | 百日咳 | | | | | | | | | 65 0.02 |
| | ヘルパンギーナ | | | | | | | | 3 0.14 | 174 0.06 |
| 眼科 (3) | 流行性耳下腺炎 | 6 0.86 | 4 1.33 | 1 0.33 | | 1 0.50 | 4 0.80 | 16 0.73 | 55 2.50 | 2276 0.75 |
| | 急性出血性結膜炎 | | * | * | * | * | | | | 9 0.01 |
| 基幹 (6) | 流行性角結膜炎 | | | | | | | | | 262 0.39 |
| | 細菌性髄膜炎 | | | | | | | | | 10 0.02 |
| | 無菌性髄膜炎 | | * | | | | | | | 6 0.01 |
| | マイコプラズマ肺炎 | 1 0.50 | | | | | | 1 0.17 | | 150 0.33 |
| | クラミジア肺炎(オウム病は除く) | | | | | | | | | 11 0.02 |

インフルエンザは、小児科定点 + 内科定点

細字は定点当たり患者数

(注) 印は、平成15年11月5日以降届出対象疾患。

*欄には定点はありません

福井県感染症発生動向調査(定点報告:五類感染症)

平成21年第50週 平成21年12月7日(月)～平成21年12月13日(日)

| インフルエンザ 定点 | インフルエンザ (鳥インフル エンザを除く) | 小児科 定点 | RSウ イルス 感染症 | 咽頭結 膜熱 | A群溶 血性レ ンサ球 菌咽頭 炎 | 感染性 胃腸炎 | 水痘 | 手足口 病 | 伝染性 紅斑 | 突発性 発しん | 百日咳 | ヘルパ ンギー ナ | 流行性 耳下腺 炎 | 眼科・基幹 定点 | 急性出血 性結膜炎 | 流行性角 結膜炎 | 細菌性髄 膜炎 | 無菌性髄 膜炎 | マイコプラ ズマ肺炎 | クラミジア 肺炎(オウ ム病を除く) | |
|---------------|------------------------------|-----------|-------------------|-----------|-------------------------------|------------|------|----------|-----------|------------|-----|-----------------|-----------------|-------------|--------------|-------------|------------|------------|---------------|--------------------------|-----|
| ～5ヶ月 | 5 | ～5ヶ月 | 4 | | | 4 | 1 | | | | | | | ～5ヶ月 | | | | | | | |
| ～11ヶ月 | 33 | ～11ヶ月 | 8 | | | 20 | 1 | 2 | | 10 | | | 1 | ～11ヶ月 | | | | | | | |
| 1歳 | 74 | 1歳 | 7 | | | 50 | 7 | 4 | | 5 | | | | 1歳 | | | | | | | |
| 2歳 | 91 | 2歳 | 5 | 4 | | 26 | 12 | | | 1 | | | 5 | 2歳 | | | | | | | |
| 3歳 | 115 | 3歳 | 1 | | 4 | 26 | 6 | | 1 | | | | 2 | 3歳 | | | | | | | |
| 4歳 | 151 | 4歳 | | | | 21 | 7 | | | | | | 3 | 4歳 | | | | | | | |
| 5歳 | 170 | 5歳 | | | 1 | 15 | 8 | | | | | | 4 | 5歳 | | | | | | | |
| 6歳 | 150 | 6歳 | | 1 | 3 | 18 | 1 | | | | | | | 6歳 | | | | | | | |
| 7歳 | 106 | 7歳 | | | 1 | 7 | 1 | | | | | | | 7歳 | | | | | | | |
| 8歳 | 147 | 8歳 | | | 1 | 3 | 1 | | | | | | 1 | 8歳 | | | | | | | |
| 9歳 | 114 | 9歳 | | | | 6 | 1 | | | | | | | 9歳 | | | | | | | |
| 10～14歳 | 270 | 10～14歳 | | | 4 | 8 | 1 | | | | | | | 10～14歳 | | | | | | | |
| 15～19歳 | 85 | 15～19歳 | | | | 4 | | | | | | | | 15～19歳 | | | | | | | |
| 20～29歳 | 65 | 20歳以上 | | | | 3 | 1 | | | | | | | 20～29歳 | | | | | | | |
| 30～39歳 | 81 | | | | | | | | | | | | | 30～39歳 | | | | | | 1 | |
| 40～49歳 | 37 | | | | | | | | | | | | | 40～49歳 | | | | | | | |
| 50～59歳 | 17 | | | | | | | | | | | | | 50～59歳 | | | | | | | |
| 60～69歳 | 7 | | | | | | | | | | | | | 60～69歳 | | | | | | | |
| 70～79歳 | 3 | | | | | | | | | | | | | 70歳以上 | | | | | | | |
| 80歳以上 | | | | | | | | | | | | | | | | | | | | | |
| 合計 | 1721 | 合計 | 25 | 5 | 14 | 211 | 48 | 6 | 1 | 16 | | | 16 | 合計 | | | | | | | 1 |
| 前期計 | 1941 | 前期計 | 15 | 3 | 14 | 219 | 49 | 18 | | 11 | | 3 | 55 | 前期計 | | | | | | | |
| 当期間/前期 | 0.89 | 当期間/前期 | 1.67 | 1.67 | 1 | 0.96 | 0.98 | 0.33 | *** | 1.45 | *** | | 0.29 | 当期間/前期 | *** | *** | *** | *** | *** | *** | *** |
| 増減数 | -220 | 増減数 | 10 | 2 | | -8 | -1 | -12 | 1 | 5 | | -3 | -39 | 増減数 | | | | | | | 1 |

(注) 印は、平成15年11月5日以降届出対象疾患

***は前期計が"0"のとき

福井県感染症発生動向調査(定点報告:五類感染症月報分)

平成21年11月

[患者数:人]

| | STD 定点数 | 性器クラミジア | | 性器ヘルペス | | 尖圭コンジローマ | | 淋菌感染症 | | 合計 | | 基幹 定点数 | メチシリン耐性黄色ブドウ球菌感染症 | ペニシリン耐性肺炎球菌感染症 | 薬剤耐性緑膿菌感染症 | 合計 |
|--------|------------|---------|-----|--------|-----|----------|-----|-------|-----|------|-----|-----------|-------------------|----------------|------------|------|
| | | 男 | 女 | 男 | 女 | 男 | 女 | 男 | 女 | 男 | 女 | | | | | |
| 福井 | 2 | 1 | 1 | | | 1 | | 2 | | 4 | 1 | 2 | | | | |
| 坂井 | 1 | | | | | | | | | | | 0 | | | | |
| 二州 | 1 | | 1 | | | | | | | | 1 | 1 | | | | |
| 若狭 | 0 | | | | | | | | | | | 1 | | | | |
| 奥越 | 0 | | | | | | | | | | | 1 | | | | |
| 丹南 | 1 | | | | | | | | | | | 1 | | | | |
| 合計 | 5 | 1 | 2 | | | 1 | | 2 | | 4 | 2 | 6 | 35 | 30 | | 65 |
| 前期計 | 5 | 3 | 4 | 3 | | | | 1 | | 7 | 4 | 6 | 34 | 10 | | 44 |
| 当期間/前期 | | 0.33 | 0.5 | | *** | *** | *** | 2 | *** | 0.57 | 0.5 | | 1.03 | 3 | *** | 1.48 |
| 増減数 | | -2 | -2 | -3 | | 1 | | 1 | | -3 | -2 | | 1 | 20 | | 21 |

[定点当たり患者数:人/定点]

| | STD 定点数 | 性器クラミジア | | 性器ヘルペス | | 尖圭コンジローマ | | 淋菌感染症 | | 合計 | | 基幹 定点数 | メチシリン耐性黄色ブドウ球菌感染症 | ペニシリン耐性肺炎球菌感染症 | 薬剤耐性緑膿菌感染症 | 合計 |
|-------|------------|---------|------|--------|------|----------|------|-------|------|------|------|-----------|-------------------|----------------|------------|-------|
| | | 男 | 女 | 男 | 女 | 男 | 女 | 男 | 女 | 男 | 女 | | | | | |
| 福井 | 2 | 0.50 | 0.50 | | | 0.50 | | 1.00 | | 2.00 | 0.50 | 2 | | | | |
| 坂井 | 1 | | | | | | | | | | | 0 | | | | |
| 二州 | 1 | | 1.00 | | | | | | | | 1.00 | 1 | | | | |
| 若狭 | 0 | | | | | | | | | | | 1 | | | | |
| 奥越 | 0 | | | | | | | | | | | 1 | | | | |
| 丹南 | 1 | | | | | | | | | | | 1 | | | | |
| 合計 | 5 | 0.20 | 0.40 | | | 0.20 | | 0.40 | | 0.80 | 0.40 | 6 | 5.83 | 5.00 | | 10.83 |
| 全国11月 | 954 | 0.94 | 1.10 | 0.25 | 0.40 | 0.23 | 0.18 | 0.60 | 0.17 | 2.02 | 1.85 | 465 | 3.81 | 0.86 | 0.08 | 4.75 |

[年齢階層別患者数:人]

| | STD | 性器クラミジア | | 性器ヘルペス | | 尖圭コンジローマ | | 淋菌感染症 | | 合計 | | 基幹 | メチシリン耐性黄色ブドウ球菌感染症 | ペニシリン耐性肺炎球菌感染症 | 薬剤耐性緑膿菌感染症 | 合計 |
|---------|-----|---------|-----|--------|-----|----------|-----|-------|-----|------|-----|----|-------------------|----------------|------------|------|
| | | 男 | 女 | 男 | 女 | 男 | 女 | 男 | 女 | 男 | 女 | | | | | |
| 0歳 | | | | | | | | | | | | | | 1 | | 1 |
| 1歳~4歳 | | | | | | | | | | | | | 3 | 12 | | 15 |
| 5歳~9歳 | | | | | | | | | | | | | | 3 | | 3 |
| 10歳~14歳 | | | | | | | | | | | | | 1 | | | 1 |
| 15歳~19歳 | | | | | | | | 1 | | 1 | | | 1 | | | 1 |
| 20歳~24歳 | | | 1 | | | | | | | | 1 | | | | | |
| 25歳~29歳 | | | | | | | | | | | | | 1 | | | 1 |
| 30歳~34歳 | | | 1 | | | 1 | | | | 1 | 1 | | | 1 | | 1 |
| 35歳~39歳 | | 1 | | | | | | | | 1 | | | | 1 | | 1 |
| 40歳~44歳 | | | | | | | | | | | | | | | | |
| 45歳~49歳 | | | | | | | | | | | | | | | | |
| 50歳~54歳 | | | | | | | | 1 | | 1 | | | | | | |
| 55歳~59歳 | | | | | | | | | | | | | 1 | 2 | | 3 |
| 60歳~64歳 | | | | | | | | | | | | | 5 | 2 | | 7 |
| 65歳~69歳 | | | | | | | | | | | | | 1 | 3 | | 4 |
| 70歳以上 | | | | | | | | | | | | | 22 | 5 | | 27 |
| 合計 | | 1 | 2 | | | 1 | | 2 | | 4 | 2 | | 35 | 30 | | 65 |
| 前期計 | | 3 | 4 | 3 | | | | 1 | | 7 | 4 | | 34 | 10 | | 44 |
| 当期間/前期 | | 0.33 | 0.5 | | *** | *** | *** | 2 | *** | 0.57 | 0.5 | | 1.03 | 3 | *** | 1.48 |
| 増減数 | | -2 | -2 | -3 | | 1 | | 1 | | -3 | -2 | | 1 | 20 | | 21 |

***は前期計が 0 のとき