

福井県感染症発生動向調査速報

＜＜令和5年＞＞

＜週報＞ 第3週（令和5年1月16日～1月22日）

発行日：令和5年1月25日

発行：福井県健康福祉部保健予防課

福井県衛生環境研究センター

kansen@erc.pref.fukui.jp

◆注目疾患の動向

1. 【今週の上位5疾患】①インフルエンザ449名(12.14名) ②感染性胃腸炎160名(6.96名) ③A群溶血性レンサ球菌咽頭炎16名(0.70名) ④水痘10名(0.43名) ⑤咽頭結膜熱9名(0.39名)、手足口病9名(0.39名) ()内は定点当たり人数
2. 【報告数の多い疾患】①インフルエンザ(449名) ②感染性胃腸炎(160名) ③A群溶血性レンサ球菌咽頭炎(16名) ④水痘(10名) ⑤咽頭結膜熱(9名)、手足口病(9名)
3. 【インフルエンザ】報告数は449名です。定点当たり報告数は増加しました(5.46名→12.14名)。地域別にみると、福井市地区20.73名、丹南地区14.75名、坂井地区11.00名、奥越地区7.67名、若狭地区3.67名、二州地区2.60名、福井地区0.50名の順となっています。
4. 【感染性胃腸炎】報告数は160名です。定点当たり報告数は減少しました(7.35→6.96名)。地域別にみると、二州地区15.00名、若狭地区10.50名、坂井地区10.00名、福井市地区5.14名、丹南地区4.80名、福井地区4.00名の順となっています。
5. 【A群溶血性レンサ球菌咽頭炎】報告数は16名です。定点当たり報告数は増加しました(0.30名→0.70名)。地域別にみると、丹南地区1.80名、坂井地区1.00名、奥越地区1.00名、二州地区0.67名の順となっています。
6. 【水痘】報告数は10名です。定点当たり報告数は増加しました(0.39名→0.43名)。地域別にみると、坂井地区1.00名、福井市地区0.86名、若狭地区0.50名の順となっています。

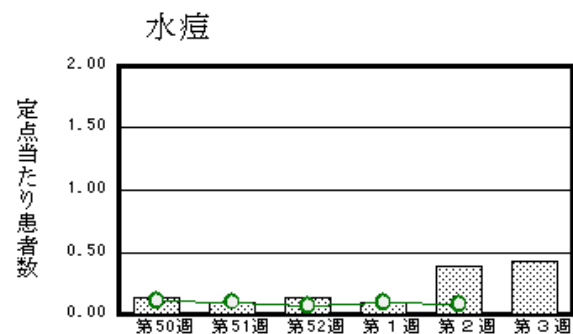
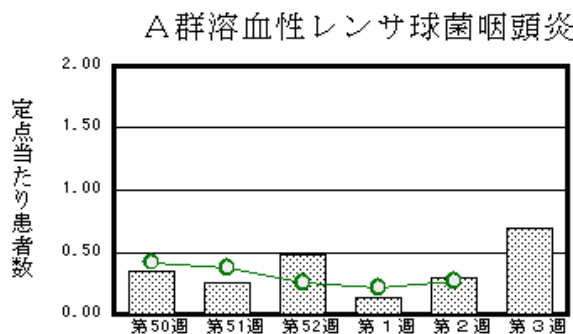
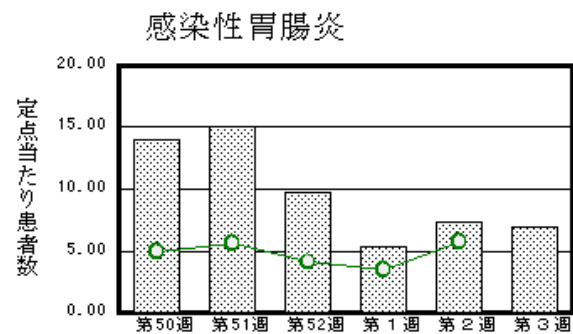
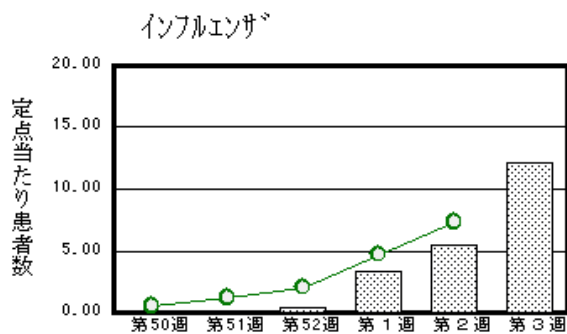

※ 棒グラフは福井県、折れ線グラフは全国の数値を表しています。

◎ 各疾患の動向グラフについては福井県感染症情報のホームページをご覧ください。

◆感染症週報全国版の要点

2023年第1週(1月2日～1月8日)

| | |
|----------|--|
| 発生動向総覧 | ＜第1週＞インフルエンザの定点当たり報告数は過去5年間の同時期の平均より少ないが、第48週以降増加が続いている |
| 注目すべき感染症 | ＜今週は該当記事はありません＞ |
| 感染症関連情報 | ◆病原体情報 病原微生物検出情報(IASR) ◆海外感染症情報 厚生労働省検疫所(FORTH)ウガンダによるエボラ出血熱の終息宣言/伝播型ワクチン由来ポリオウイルス2型(cVDPV2)-スーダン共和国/複数国におけるmpox(サル痘)のアウトブレイク(更新13)/新型コロナウイルス感染症に係る世界の状況報告(更新97) ◆その他 新型コロナウイルス感染症関連情報について |
| 速報 | ＜今週は該当記事はありません＞ |

※ 詳細は国立感染症研究所感染症疫学センターのホームページをご覧ください。 <http://www.nih.go.jp/niid/ja/from-idsc.html>

◆全数届出の感染症(福井県)

一類感染症：報告はありませんでした。
 二類感染症：報告はありませんでした。
 三類感染症：報告はありませんでした。
 四類感染症：A型肝炎（坂井1名）の報告がありました。
 五類感染症全数把握対象：梅毒（福井1名）の報告がありました。
 （なお、カルバペネム耐性腸内細菌科細菌感染症は第52週に福井市1名の報告がありました。）
 新型インフルエンザ等感染症：新型コロナウイルス感染症（福井県4402名）の報告がありました。

| 類型 | 病名 | 年齢 | | | | | | | | |
|---------------|--------------|-----|-------|-------|-------|-------|-------|------|----|--|
| | | 0～9 | 10～19 | 20～29 | 30～39 | 40～49 | 50～59 | 60以上 | 不明 | |
| 四類 | A型肝炎 | | | | | | | | 1 | |
| 五類 | 梅毒 | | | | | 1 | | | | |
| 新型インフルエンザ等感染症 | 新型コロナウイルス感染症 | 684 | 464 | 524 | 643 | 574 | 524 | 989 | | |

◆福井県感染症発生動向調査

[定点報告:五類感染症(週報分)] 令和5年 第3週 令和5年1月16日(月)～令和5年1月22日(日)

| 定点種別 (定点数) | 保健所 病名 | 福井市 | 福井 | 坂井 | 奥越 | 丹南 | 二州 | 若狭 | 計 | 前週 | 全国(2週) |
|------------------|-------------------------------|-----------|--------|----------|---------|-----------|----------|----------|-----------|----------|------------|
| インフルエンザ* (37) | インフルエンザ (鳥インフルエンザ* を除く) | 228 20.73 | 1 0.50 | 55 11.00 | 23 7.67 | 118 14.75 | 13 2.60 | 11 3.67 | 449 12.14 | 202 5.46 | 36388 7.37 |
| 小児科 (23) | RSウイルス感染症 | 5 0.71 | | | 1 0.50 | 1 0.20 | | | 7 0.30 | 5 0.22 | 561 0.18 |
| | 咽頭結膜熱 | 2 0.29 | | | 2 1.00 | 5 1.00 | | | 9 0.39 | 4 0.17 | 360 0.11 |
| | A群溶血性レンサ球菌咽頭炎 | | | 3 1.00 | 2 1.00 | 9 1.80 | 2 0.67 | | 16 0.70 | 7 0.30 | 866 0.27 |
| | 感染性胃腸炎 | 36 5.14 | 4 4.00 | 30 10.00 | | 24 4.80 | 45 15.00 | 21 10.50 | 160 6.96 | 169 7.35 | 18155 5.76 |
| | 水痘 | 6 0.86 | | 3 1.00 | | | | 1 0.50 | 10 0.43 | 9 0.39 | 266 0.08 |
| | 手足口病 | 1 0.14 | | 7 2.33 | | 1 0.20 | | | 9 0.39 | 14 0.61 | 282 0.09 |
| | 伝染性紅斑 | 1 0.14 | | | | | | | 1 0.04 | | 21 0.01 |
| | 突発性発しん | 1 0.14 | | | 1 0.50 | 1 0.20 | | 2 1.00 | 5 0.22 | 7 0.30 | 728 0.23 |
| | ヘルパンギーナ | | | | | 1 0.20 | | | 1 0.04 | 1 0.04 | 138 0.04 |
| | 流行性耳下腺炎 | | | | | | | | | | 68 0.02 |
| 眼科 (3) | 急性出血性結膜炎 | | | | | | | | | | 14 0.02 |
| | 流行性角結膜炎 | | * | * | * | | * | * | | | 169 0.24 |
| 基幹 (6) | 細菌性髄膜炎 | | | | | | | | | | 3 0.01 |
| | 無菌性髄膜炎 | | | | | | | | | | 4 0.01 |
| | マイコプラズマ肺炎 | | | | | | | | | | 9 0.02 |
| | クラミジア肺炎(オウム病は除く) | | * | * | | | | | | | |
| | 感染性胃腸炎(ロタウイルス) | | | | | | | | | | 3 0.01 |
| | インフルエンザ(入院患者数) | 1 0.50 | | | | | | | 1 0.17 | 3 0.50 | 182 0.39 |

インフルエンザは、小児科定点+内科定点
 細字は定点当たり患者数

*欄には定点はありません

◆福井県感染症発生動向調査(定点報告:五類感染症)

令和5年第3週 令和5年1月16日(月)～令和5年1月22日(日)

| インフルエンザ 定点 | インフルエンザ(鳥インフルエンザを除く) | 小児科 定点 | RSウイルス感染症 | 咽頭結膜熱 | A群溶血性レンサ球菌咽頭炎 | 感染性胃腸炎 | 水痘 | 手足口病 | 伝染性紅斑 | 突発性発しん | ヘルパンギーナ | 流行性耳下腺炎 | 眼科・基幹 定点 | 急性出血性結膜炎 | 流行性角結膜炎 | 細菌性髄膜炎 | 無菌性髄膜炎 | マイコプラズマ肺炎 | クラミジア肺炎(オウム病を除く) | 感染性胃腸炎(ロタウイルス) | インフルエンザ(入院患者数) | |
|---------------|----------------------|-----------|-----------|-------|---------------|--------|------|------|-------|--------|---------|---------|-------------|----------|---------|--------|--------|-----------|------------------|----------------|----------------|------|
| ～5ヶ月 | 2 | ～5ヶ月 | 2 | | 1 | | | | | | | | ～5ヶ月 | | | | | | | | | |
| ～11ヶ月 | 5 | ～11ヶ月 | | 2 | 9 | 1 | | | | | | | ～11ヶ月 | | | | | | | | | |
| 1歳 | 12 | 1歳 | 5 | 7 | 1 | 22 | | 3 | | 5 | | | 1歳 | | | | | | | | | |
| 2歳 | 27 | 2歳 | | | 1 | 33 | | 3 | | | | | 2歳 | | | | | | | | | |
| 3歳 | 32 | 3歳 | | | 4 | 19 | 1 | 2 | | | | | 3歳 | | | | | | | | | |
| 4歳 | 44 | 4歳 | | | 1 | 20 | 1 | | 1 | | 1 | | 4歳 | | | | | | | | | |
| 5歳 | 39 | 5歳 | | | 2 | 14 | 5 | | | | | | 5歳 | | | | | | | | | |
| 6歳 | 36 | 6歳 | | | 1 | 9 | 2 | | | | | | 6歳 | | | | | | | | | 1 |
| 7歳 | 34 | 7歳 | | | | 4 | | | | | | | 7歳 | | | | | | | | | |
| 8歳 | 32 | 8歳 | | | 4 | 6 | | | | | | | 8歳 | | | | | | | | | |
| 9歳 | 23 | 9歳 | | | | 5 | | | | | | | 9歳 | | | | | | | | | |
| 10～14歳 | 116 | 10～14歳 | | | 2 | 13 | | 1 | | | | | 10～14歳 | | | | | | | | | |
| 15～19歳 | 14 | 15～19歳 | | | | 1 | | | | | | | 15～19歳 | | | | | | | | | |
| 20～29歳 | 6 | 20歳以上 | | | | 4 | | | | | | | 20～29歳 | | | | | | | | | |
| 30～39歳 | 9 | | | | | | | | | | | | 30～39歳 | | | | | | | | | |
| 40～49歳 | 11 | | | | | | | | | | | | 40～49歳 | | | | | | | | | |
| 50～59歳 | 2 | | | | | | | | | | | | 50～59歳 | | | | | | | | | |
| 60～69歳 | 4 | | | | | | | | | | | | 60～69歳 | | | | | | | | | |
| 70～79歳 | | | | | | | | | | | | | 70歳以上 | | | | | | | | | |
| 80歳以上 | 1 | | | | | | | | | | | | | | | | | | | | | |
| 合計 | 449 | 合計 | 7 | 9 | 16 | 160 | 10 | 9 | 1 | 5 | 1 | | 合計 | | | | | | | | | 1 |
| 前期計 | 202 | 前期計 | 5 | 4 | 7 | 169 | 9 | 14 | | 7 | 1 | | 前期計 | | | | | | | | | 3 |
| 当期間/前期 | 2.22 | 当期間/前期 | 1.4 | 2.25 | 2.29 | 0.95 | 1.11 | 0.64 | *** | 0.71 | 1 | *** | 当期間/前期 | *** | *** | *** | *** | *** | *** | *** | *** | 0.33 |
| 増減数 | 247 | 増減数 | 2 | 5 | 9 | -9 | 1 | -5 | 1 | -2 | | | 増減数 | | | | | | | | | -2 |

***は前期計が"0"のとき