

福井県感染症発生動向調査速報

<<平成16年>>

発行日：平成16年2月24日
 <週報> 第8週 (平成16年2月16日～2月22日) 発行：福井県福祉環境部健康増進課
 福井県衛生環境研究センター
 kansen@erc.pref.fukui.jp

注目疾患の動向

1. 【今週の上位5疾患】 インフルエンザ1,055名(32.97名) 感染性胃腸炎213名(9.7名) A群溶血性レンサ球菌咽頭炎91名(4.1名) 水痘49名(2.23名) 突発性発疹20名(0.9名) ()内は定点当たり人数
2. 【報告数の多い疾患】 インフルエンザ(1,055名) 感染性胃腸炎(213名) A群溶血性レンサ球菌咽頭炎(91名) 水痘(49名) 突発性発疹(20名) 手足口病(18名) 伝染性紅班(10名)
3. 【インフルエンザ】報告数が減少しました。(1,224名 1,055名)。定点あたり患者報告数でみると奥越地区49.0名、福井地区42.0名、丹南地区32.9名と依然警報レベルとなっています。坂井、二州地区も定点あたり20名台と注意報レベルが継続しています。大変流行していますから、引き続き注意が必要です。
4. 【感染性胃腸炎】報告数が増加しました。(177名 213名)定点あたり患者報告数は福井地区14.7名、丹南地区13.6名、坂井地区9.0名、の順になっています。
5. 【A群溶血性レンサ球菌咽頭炎】報告数がわずかに増加しました(80名 91名)。奥越地区で定点あたり13.0名と県内トップとなっており、続く丹南地区4.8名となっています。
6. 【水痘】報告数がわずかに減少しました。(56名 49名)丹南地区で定点あたり3.8名、福井地区で2.3名となっています。

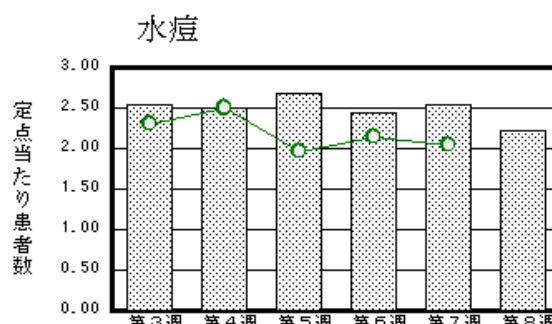
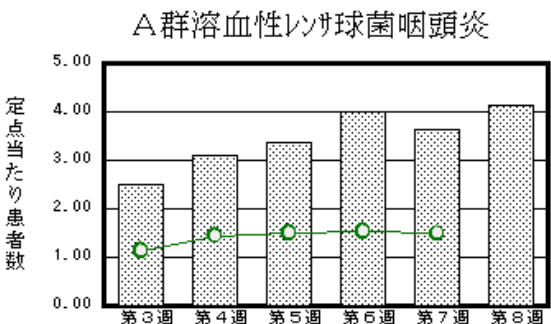
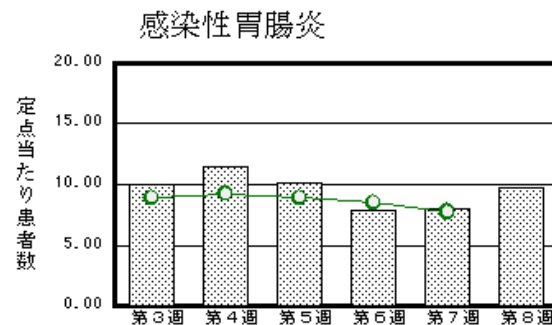
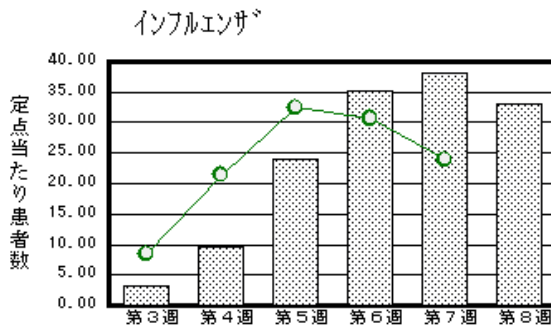

棒グラフは福井県、折れ線グラフは全国の数値を表しています。
 各疾患の動向グラフについては福井県感染症情報のホームページをご覧ください。

感染症週報全国版の要点 2004年第6週号(2月2日～2月8日)要点

| | |
|----------|--|
| 発生動向総覧 | <第6週> A群溶血性レンサ球菌咽頭炎の定点当たり報告数は第51週をピークに減少したが、第3週から再び増加し、第6週も増加した / その他最新動向 |
| 注目すべき感染症 | <インフルエンザ> 第6週の定点当たり報告数は30.7であり、ほとんどの都道府県で第5～6週にかけて流行のピークを迎えていると考えられる |
| 病原体情報 | 患者から分離・検出された病原体報告 - インフルエンザウイルス2003/04シーズン / 冬季の感染性胃腸炎関連ウイルス2003/04シーズン |
| 速報 | <今週は該当記事はありません> |
| 海外感染症情報 | インフルエンザA(H5N1)ウイルス感染患者-タイ2004年/鳥インフルエンザA(H5N1)-更新 / Manikganj州とRajbari州でのニバ様ウイルスの流行-バングラデシュ/ウエストナイルウイルス-ヒトの患者数と臨床症状2003年 |
| 感染症の話 | <今週はお休みです> |

詳細は国立感染症研究所感染症情報センターのホームページをご覧ください。 <http://www.idsc.nih.go.jp>

全数届出の感染症(福井県)

今週は報告はありません。

福井県感染症発生動向調査

[定点報告:五類感染症(週報分)] 平成16年 第8週 平成16年2月16日(月)～平成16年2月22日(日)

| 定点種別 (定点数) | 保健所 病名 | 福井 | 坂井 | 二州 | 若狭 | 奥越 | 丹南 | 計 | 前週 | 全国(7週) |
|-----------------|------------------------------|-----------|----------|----------|---------|--------|-----------|------------|------------|--------------|
| インフルエンザ (32) | インフルエンザ (高病原性鳥インフルエンザを除く) | 462 42.00 | 76 25.33 | 91 22.75 | 16 5.33 | 147 49 | 263 32.88 | 1055 32.97 | 1224 38.25 | 112337 23.87 |
| 小児科 (22) | RSウイルス感染症 | | | | | | | | | 217 (6週) |
| | 咽頭結膜熱 | | 1 0.33 | 1 0.33 | | 2 1 | 2 0.4 | 6 0.27 | 7 0.32 | 526 0.17 |
| | A群溶血性レンサ球菌咽頭炎 | 25 3.57 | 7 2.33 | 7 2.33 | 2 1 | 26 13 | 24 4.8 | 91 4.14 | 80 3.64 | 4526 1.49 |
| | 感染性胃腸炎 | 103 14.71 | 27 9.00 | 5 1.67 | 1 0.5 | 9 4.5 | 68 13.6 | 213 9.68 | 177 8.05 | 23448 7.71 |
| | 水痘 | 16 2.29 | 6 2.00 | 4 1.33 | 1 0.5 | 3 1.5 | 19 3.8 | 49 2.23 | 56 2.55 | 6226 2.05 |
| | 手足口病 | | | | | 18 9 | | 18 0.82 | 11 0.5 | 184 0.06 |
| | 伝染性紅斑 | 6 0.86 | 1 0.33 | | 1 0.5 | | 2 0.4 | 10 0.45 | 14 0.64 | 786 0.26 |
| | 突発性発しん | 7 1.00 | | | | 1 0.5 | 12 2.4 | 20 0.91 | 12 0.55 | 1813 0.60 |
| | 百日咳 | | | | | | | | | 19 0.01 |
| | 風しん | | | | | | | | 1 0.05 | 65 0.02 |
| | ヘルパンギーナ | | | | | | | | | 73 0.02 |
| | 麻しん(成人麻しんを除く) | | | | | | | | | 25 0.01 |
| 流行性耳下腺炎 | 2 0.29 | | | | | | 2 0.09 | 7 0.32 | 1210 0.40 | |
| 眼科 (3) | 急性出血性結膜炎 | | | | | | | | | 23 0.04 |
| | 流行性角結膜炎 | | | | | | | | | 562 0.88 |
| 基幹 (6) | 細菌性髄膜炎 | | | | | | | | | 8 0.02 |
| | 無菌性髄膜炎 | | | | | | | | | 17 0.04 |
| | マイコプラズマ肺炎 | | | | | | | | | 95 0.20 |
| | クラミジア肺炎(オウム病は除く) | | | | | | | | | 5 0.01 |
| | 成人麻しん | | | | | | | | | 1 0.00 |

インフルエンザは、小児科定点 + 内科定点

細字は定点当たり患者数

(注) 印は、平成15年11月5日以降届出対象疾患。全国の集計は第6週分である。

福井県感染症発生動向調査(定点報告:五類感染症)

平成16年第8週 平成16年2月16日(月)～平成16年2月22日(日)

| インフルエンザ 定点 | インフルエンザ(高病原性 鳥インフル エンザを除く) | 小児科 定点 | RSウ イルス 感染症 | 咽頭結 膜熱 | A群溶 血性レ ンサ球 菌咽頭 炎 | 感染性 胃腸炎 | 水痘 | 手足口 病 | 伝染性 紅斑 | 突発性 発しん | 百日咳 | 風しん | ヘルパ ンギー ナ | 麻しん (成人 麻しん を除く) | 流行性 耳下腺 炎 | 眼科・基幹 定点 | 急性出血 性結膜炎 | 流行性角 結膜炎 | 細菌性髄 膜炎 | 無菌性髄 膜炎 | マイコプラ ズマ肺炎 | クラミジア 肺炎(オウ ム病を除 く) | 成人麻し ん | |
|---------------|----------------------------------|-----------|-------------------|-----------|-------------------------------|------------|------|----------|-----------|------------|-----|-----|-----------------|---------------------------|-----------------|-------------|--------------|-------------|------------|------------|---------------|------------------------------|-----------|-----|
| 6ヶ月未満 | 13 | 6ヶ月未満 | | | | 3 | 1 | | | 3 | | | | | | 6ヶ月未満 | | | | | | | | |
| 12ヶ月未満 | 27 | 12ヶ月未満 | | | | 14 | 5 | 2 | 1 | 12 | | | | | | 12ヶ月未満 | | | | | | | | |
| 1歳 | 113 | 1歳 | | 2 | 4 | 25 | 8 | 5 | | 4 | | | | | | 1歳 | | | | | | | | |
| 2歳 | 77 | 2歳 | | | 10 | 25 | 13 | 6 | 1 | 1 | | | | | | 2歳 | | | | | | | | |
| 3歳 | 83 | 3歳 | | 1 | 9 | 20 | 6 | 5 | 1 | | | | | | | 3歳 | | | | | | | | |
| 4歳 | 80 | 4歳 | | 1 | 18 | 22 | 11 | | | 3 | | | | | | 4歳 | | | | | | | | |
| 5歳 | 71 | 5歳 | | 1 | 12 | 24 | 3 | | | 2 | | | | | | 5歳 | | | | | | | | |
| 6歳 | 58 | 6歳 | | | 11 | 10 | 1 | | | | | | | | 1 | 6歳 | | | | | | | | |
| 7歳 | 61 | 7歳 | | 1 | 11 | 11 | | | | | | | | | | 7歳 | | | | | | | | |
| 8歳 | 51 | 8歳 | | | 5 | 6 | | | 1 | | | | | | 1 | 8歳 | | | | | | | | |
| 9歳 | 51 | 9歳 | | | 4 | 11 | | | | | | | | | | 9歳 | | | | | | | | |
| 10～14歳 | 151 | 10～14歳 | | | 5 | 30 | 1 | | 1 | | | | | | | 10～14歳 | | | | | | | | |
| 15～19歳 | 44 | 15～19歳 | | | 1 | 2 | | | | | | | | | | 15～19歳 | | | | | | | | |
| 20～29歳 | 47 | 20歳以上 | | | 1 | 10 | | | | | | | | | | 20～29歳 | | | | | | | | |
| 30～39歳 | 56 | | | | | | | | | | | | | | | 30～39歳 | | | | | | | | |
| 40～49歳 | 34 | | | | | | | | | | | | | | | 40～49歳 | | | | | | | | |
| 50～59歳 | 18 | | | | | | | | | | | | | | | 50～59歳 | | | | | | | | |
| 60～69歳 | 10 | | | | | | | | | | | | | | | 60～69歳 | | | | | | | | |
| 70～79歳 | 6 | | | | | | | | | | | | | | | 70歳以上 | | | | | | | | |
| 80歳以上 | 4 | | | | | | | | | | | | | | | | | | | | | | | |
| 合計 | 1055 | 合計 | | 6 | 91 | 213 | 49 | 18 | 10 | 20 | | | | | 2 | 合計 | | | | | | | | |
| 前期計 | 1224 | 前期計 | | 7 | 80 | 177 | 56 | 11 | 14 | 12 | | 1 | | | 7 | 前期計 | | | | | | | | |
| 当期間/前期 | 0.86 | 当期間/前期 | | 0.86 | 1.14 | 1.2 | 0.88 | 1.64 | 0.71 | 1.67 | *** | 0 | *** | *** | 0.29 | 当期間/前期 | *** | *** | *** | *** | *** | *** | *** | *** |
| 増減数 | -169 | 増減数 | | -1 | 11 | 36 | -7 | 7 | -4 | 8 | | -1 | | | -5 | 増減数 | | | | | | | | |

(注) 印は、平成15年11月5日以降届出対象疾患

***は前期計が"0"のとき